

Privilège 2030

Titre de créance complexe de droit français présentant un risque de perte en capital partielle ou totale en cours de vie et à l'échéance.



Le titre de créance est émis par Natixis Structured Issuance, véhicule d'émission au Luxembourg offrant une garantie de formule donnée par Natixis S.A. (Standard & Poor's : A+ / Moody's : A1 / Fitch : A+⁽¹⁾). L'investisseur supporte le risque de défaut de l'Émetteur et le risque de défaut, de faillite et de mise en résolution du Garant.

Privilège 2030 est un titre de créance risqué alternatif à un investissement dynamique de type actions.

- **Durée d'investissement conseillée : 10 ans en l'absence de remboursement automatique anticipé.** L'investisseur prend un risque de perte en capital non mesurable si le produit est revendu avant la Date d'Échéance.
- **Période de commercialisation :** du 23 décembre 2019 au 16 mars 2020. La période de commercialisation peut être close à tout moment.
- **Éligibilité : contrats d'assurance-vie ou de capitalisation et comptes-titres.** La présente brochure décrit les caractéristiques de Privilège 2030 et ne prend pas en compte les spécificités des contrats d'assurance-vie ou de capitalisation dans le cadre desquels ce titre de créance est proposé. **L'assureur s'engage exclusivement sur le nombre d'unités de compte mais non sur leur valeur, qu'il ne garantit pas. Il est précisé que l'assureur d'une part, l'Émetteur et le Garant de la formule d'autre part, sont des entités juridiques distinctes.**
- **Code ISIN : FR0013466786**

**COMMUNICATION À CARACTÈRE PROMOTIONNEL | Ce document n'a pas été rédigé par l'assureur.
VOUS ÊTES SUR LE POINT D'ACHETER UN PRODUIT QUI N'EST PAS SIMPLE ET QUI PEUT ÊTRE DIFFICILE À COMPRENDRE.**

⁽¹⁾ Notations en vigueur au moment de la rédaction de la brochure. Ces notations peuvent être révisées à tout moment par les agences de notation.

En quelques mots

Privilège 2030 est un titre de créance qui présente un risque de perte en capital partielle ou totale en cours de vie et à l'échéance, et dont les caractéristiques sont les suivantes :

- **Une exposition à la performance de l'action Kering** (« l'Action») dividendes non réinvestis.
- **Le versement d'un coupon de 2 % au titre du semestre**, si à une Date d'Observation Semestrielle ou à la Date d'Observation Finale, le cours de l'Action est supérieur ou égal à 50 % de son Cours Initial.
- **Un remboursement anticipé activable automatiquement dès la fin du 2^e semestre**, si le cours de l'Action est supérieur ou égal à son Cours Initial à une Date d'Observation Semestrielle.
- À l'échéance des 10 ans, en l'absence de remboursement automatique anticipé :
 - Un remboursement du Capital Initial⁽¹⁾, si le cours de l'Action est supérieur ou égal à 50 % de son Cours Initial à la Date d'Observation Finale.
 - Une perte en capital partielle ou totale, si le cours de l'Action est strictement inférieur à 50 % de son Cours Initial à la Date d'Observation Finale. Par exemple, si l'Action a baissé de 55 %, l'investisseur subira une perte en capital équivalente à la performance négative de l'Action depuis l'origine, soit un remboursement final à 45 %.

Les termes « Capital » ou « Capital Initial » utilisés dans cette brochure désignent la Valeur Nominale du titre de créance **Privilège 2030**, soit 1 000 euros. Les gains ou pertes résultant de l'investissement sur ce titre de créance s'entendent hors commission ou frais d'entrée, de rachat, de réorientation d'épargne et de gestion liés, le cas échéant, au contrat d'assurance-vie, de capitalisation, et/ou fiscalité et prélèvements sociaux applicables. Les Taux de Rendement Annuel nets sont nets de frais de gestion dans le cas d'un contrat d'assurance-vie ou de capitalisation (en prenant comme hypothèse un taux de frais de gestion ou de droit de garde de 1 % par an) et sont calculés hors prélèvements fiscaux et sociaux. D'autres frais, tels que les frais d'entrée ou d'arbitrage dans le cas d'un contrat d'assurance, pourront être appliqués. Pour en savoir plus, nous vous invitons à vous rapprocher de votre conseiller. L'investisseur supporte le risque de défaut de l'Émetteur et le risque de défaut, de faillite ou de mise en résolution de son Garant. Dans cette brochure, les calculs de TRA sont effectués pour un investissement de 1 000 euros le 16 mars 2020 jusqu'à la Date d'Échéance (le 1^{er} avril 2030) ou, selon le cas, de Remboursement Automatique Anticipé. En cas d'achat après le 16 mars 2020 et/ou de vente du titre de créance avant son échéance effective (et/ou en cas d'arbitrage ou de rachat pour les contrats d'assurance-vie/capitalisation, ou de dénouement par décès pour les contrats d'assurance-vie), le Taux de Rendement Annuel peut être supérieur ou inférieur au Taux de Rendement Annuel indiqué dans la présente brochure. De plus, l'investisseur peut subir une perte en capital.

La présente brochure décrit les caractéristiques du titre de créance **Privilège 2030**, ne prend pas en compte les spécificités des contrats d'assurance-vie ou de capitalisation dans le cadre desquels ce produit est proposé. L'assureur s'engage exclusivement sur le nombre d'unités de compte mais non sur leur valeur, qu'il ne garantit pas. Il est précisé que l'assureur d'une part, et l'Émetteur et le Garant de la formule d'autre part, sont des entités juridiques distinctes. Ce document n'a pas été rédigé par l'assureur.

⁽¹⁾ *Hors frais, prélèvements sociaux et fiscaux applicables, sous réserve d'absence de défaut de paiement de l'Émetteur et d'absence de faillite, de défaut de paiement ou de mise en résolution du Garant et de conservation du produit jusqu'à son remboursement final. En cas de sortie en cours de vie alors que les conditions du remboursement final ne sont pas réunies, le montant remboursé dépendra des paramètres de marché en vigueur et engendrera un gain ou une perte non mesurable a priori. La perte en capital, notamment, pourra être partielle ou totale.*



Avantages / Inconvénients



► Avantages

- Du 1^{er} au 20^e semestre, un coupon de 2 %⁽¹⁾ au titre du semestre, si à une Date d'Observation Semestrielle ou à la Date d'Observation Finale, le cours de l'Action est supérieur ou égal à 50 % de son Cours Initial.
- Du 2^e au 19^e semestre, un remboursement automatique anticipé de l'intégralité du Capital Initial⁽¹⁾, si à une Date d'Observation Semestrielle, le cours de l'Action est supérieur ou égal à son Cours Initial.
- À l'échéance des 20 semestres (soit 10 ans), si Privilège 2030 n'a pas été remboursé par anticipation, l'investisseur bénéficie d'un remboursement de l'intégralité de son Capital Initial⁽¹⁾, si le cours de l'Action est supérieur ou égal à 50 % de son Cours Initial à la Date d'Observation Finale.



► Inconvénients

- Privilège 2030 présente un risque de perte partielle ou totale du capital en cours de vie (en cas de revente du titre de créance à l'initiative de l'investisseur alors que les conditions de remboursement automatique ne sont pas remplies, le prix dépendant alors des paramètres de marché le jour de la revente) et à l'échéance (si, à la Date d'Observation Finale, le cours de l'Action est strictement inférieur à 50 % de son Cours Initial). La valorisation de Privilège 2030 à l'échéance est très sensible à une faible variation du cours de l'Action autour du seuil de 50 % de son Cours Initial.
- L'investisseur ne connaît pas à l'avance la durée exacte de son investissement qui peut durer de 2 à 20 semestres (soit 1 à 10 ans).
- Le gain maximum de l'investisseur est limité à un coupon de 2 %⁽¹⁾ au titre du semestre. L'investisseur ne profite pas pleinement de la hausse de l'Action (Effet plafonnement du gain).
- L'investisseur est exposé à un éventuel défaut (qui induit un risque de non remboursement) ou à une dégradation de la qualité de crédit (qui induit un risque sur la valeur de marché du titre de créance) de l'Émetteur et à un risque de défaut, de faillite et de mise en résolution du Garant.
- L'investisseur ne bénéficie pas des dividendes détachés par l'Action.
- L'investisseur ne bénéficie pas de la diversification du risque offerte par des sous-jacents tels que les indices de marchés actions.

► Facteurs de risque

Les investisseurs sont invités à lire attentivement la section facteurs de risques du Prospectus de Base. Le titre de créance Privilège 2030 est notamment exposé aux risques suivants :

- **Risque de perte en capital** : en cas de sortie en cours de vie, le prix de rachat du titre de créance pourra être inférieur à son prix de commercialisation. Le client prend donc un risque de perte en capital non mesurable a priori. En outre, le remboursement de chaque titre de créance à maturité peut être inférieur à sa Valeur Nominale, la valeur de remboursement dépendant de la performance finale de l'Action. Dans le pire des scénarios, la perte en capital peut être totale.
- **Risque lié au sous-jacent** : le mécanisme de remboursement est lié à l'évolution du cours de l'Action.
- **Risque lié aux marchés de taux** : le prix de marché du produit en cours de vie évolue non seulement en fonction de la performance de l'Action, mais aussi en fonction d'autres paramètres, notamment des taux d'intérêt.
- **Risque de contrepartie** : l'investisseur est exposé au risque de faillite ou de défaut de paiement de l'Émetteur et au risque de défaut, de faillite ou de mise en résolution du Garant. La notation de Natixis est celle en vigueur au moment de la rédaction de la brochure. Cette notation peut être révisée à tout moment et n'est pas une garantie de solvabilité de l'Émetteur et du Garant. Elle ne représente en rien et ne saurait constituer un argument de souscription au produit.
- **Risque de liquidité** : certaines conditions exceptionnelles de marché peuvent avoir un effet défavorable sur la liquidité du titre de créance, voire rendre ce titre totalement illiquide.

⁽¹⁾ Hors frais, prélèvements sociaux et fiscaux applicables, sous réserve d'absence de défaut de paiement de l'Émetteur et d'absence de faillite, de défaut de paiement ou de mise en résolution du Garant et de conservation du produit jusqu'à son remboursement automatique. En cas de sortie en cours de vie alors que les conditions du remboursement automatique ne sont pas réunies, le montant remboursé dépendra des paramètres de marché en vigueur et engendrera un gain ou une perte non mesurable a priori. La perte en capital, notamment, pourra être partielle ou totale.

Mécanisme de remboursement

Le Cours Initial est déterminé par le cours de clôture de l'Action le 16 mars 2020.

► Un coupon conditionnel de 2 % par semestre

Du 1^{er} au 20^e semestre, si à une Date d'Observation Semestrielle ou à la Date d'Observation Finale, le cours de l'Action est supérieur ou égal à 50 % de son Cours Initial, l'investisseur reçoit⁽¹⁾ à la Date de Paiement de Coupon correspondante :

Un coupon de 2 % au titre du semestre

► Un remboursement automatique anticipé possible à partir de la fin du 2^e semestre

Du 2^e au 19^e semestre, si à une Date d'Observation Semestrielle, le cours de l'Action est supérieur ou égal à son Cours Initial, un mécanisme de remboursement automatique anticipé est activé, et l'investisseur reçoit⁽¹⁾ :

Le Capital Initial

(soit un TRA brut⁽²⁾ maximum de 4,02 %⁽⁴⁾)

(soit un TRA net⁽³⁾ maximum de 2,97 %⁽⁴⁾)

Dès qu'un remboursement automatique anticipé est réalisé **Privilège 2030** s'arrête ; sinon le produit continue jusqu'à l'échéance.

► Remboursement à l'échéance

À la Date d'Observation Finale, le 18 mars 2030, si le mécanisme de remboursement automatique anticipé n'a pas été précédemment activé, on observe le cours de clôture de l'Action par rapport à son Cours Initial.

Cas favorable

Si le cours de clôture de l'Action est supérieur ou égal à 50 % de son Cours Initial, l'investisseur reçoit⁽¹⁾ le 1^{er} avril 2030 :

Le Capital Initial

(soit un TRA brut⁽²⁾ maximum de 4,02 %⁽⁵⁾)

(soit un TRA net⁽³⁾ maximum de 2,98 %⁽⁵⁾)

Cas défavorable

Si le cours de clôture de l'Action est strictement inférieur à 50 % de son Cours Initial, l'investisseur subit une perte en capital et reçoit⁽¹⁾ le 1^{er} avril 2030 :

Le Capital Initial diminué de la performance négative de l'Action

Dans ce scénario, l'investisseur subit une perte en capital à hauteur de l'intégralité de la baisse du cours de l'Action. Cette perte en capital peut être partielle ou totale.

⁽¹⁾ Hors frais, commissions et fiscalité applicables, sous réserve d'absence de défaut de l'Émetteur et d'absence de défaut, faillite ou mise en résolution du Garant et de conservation du produit jusqu'à son remboursement final.

⁽²⁾ Dans l'ensemble des scénarios présentés ci-dessus, TRA brut désigne le Taux de Rendement Annuel brut (hors commission de souscription ou frais d'entrée, de rachat, d'arbitrage et de gestion liés, le cas échéant, au contrat d'assurance-vie, de capitalisation ou au compte-titres, et/ou fiscalité et prélèvements sociaux applicables).

⁽³⁾ Dans l'ensemble des scénarios présentés ci-dessus, TRA net désigne le Taux de Rendement Annuel net (calculé net de frais de gestion dans le cadre d'un contrat d'assurance-vie ou de capitalisation, ou net de droit de garde dans le cas d'un investissement en compte-titres ; en prenant comme hypothèse un taux de frais de gestion de 1 % par an, et calculé hors prélèvements fiscaux et sociaux).

⁽⁴⁾ Sur la base d'un scénario correspondant au versement d'un coupon de 2 % à chaque Date de Paiement de Coupon du semestre 1 à 19 et de l'activation du mécanisme de Remboursement Automatique Anticipé au semestre 19.

⁽⁵⁾ Sur la base d'un scénario correspondant au versement d'un coupon de 2 % à chaque Date de Paiement de Coupon du semestre 1 à 20.

L'activation du mécanisme de remboursement automatique anticipé (possible à chaque Date d'Observation Semestrielle) entraîne la dissolution du titre de créance. Si à une Date d'Observation Semestrielle, l'Action est en baisse par rapport à son Cours Initial, alors le mécanisme de remboursement anticipé n'est pas activé et **Privilège 2030** se poursuit jusqu'à la prochaine Date d'Observation Semestrielle.

Scénarios de marché

Les données chiffrées utilisées dans ces exemples n'ont qu'une valeur indicative et informative, l'objectif étant de décrire le mécanisme du titre de créance. Elles ne préjugent en rien de résultats futurs. L'ensemble des données est présenté hors fiscalité et/ou frais liés au cadre d'investissement.

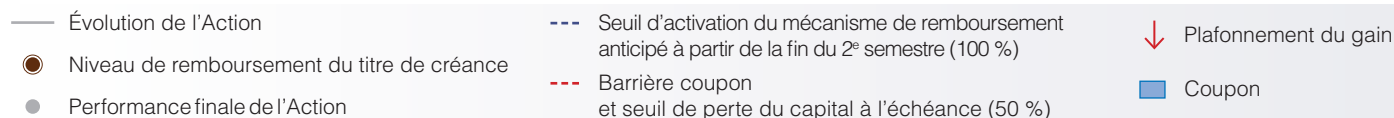

► Scénario défavorable : Baisse de l'Action à l'échéance (supérieure à 50 %)

Cours de l'Action

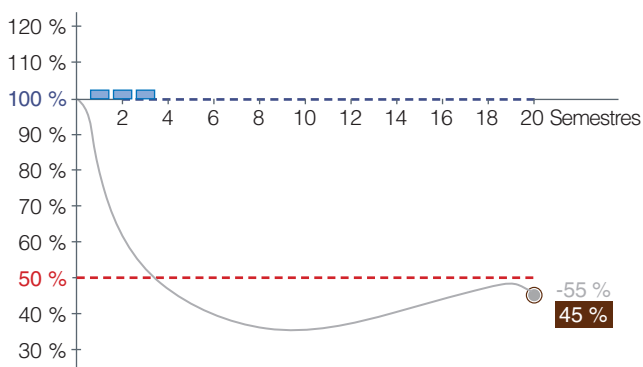

- À chaque Date d'Observation Semestrielle, le cours de l'Action est strictement inférieur à son Cours Initial. Le mécanisme de remboursement automatique anticipé n'est pas activé.
- Des semestres 1 à 3, lors des Dates d'Observation Semestrielle, le cours de l'Action est supérieur à 50 % de son Cours Initial : l'investisseur reçoit un coupon de 2 % au titre de chacun de ces semestres.
- À la Date d'Observation Finale, le cours de l'Action est égal à 45 % de son Cours Initial (soit une baisse de 55 %) : l'investisseur reçoit 45 % de son Capital Initial et subit dans ce scénario une perte en capital équivalente à celle de l'Action, soit une perte de 55 %.

Remboursement final : 45 % du Capital Initial
TRA brut⁽¹⁾ : -7,02 % (contre -7,64 % pour l'Action⁽³⁾)
TRA net⁽²⁾ : -7,95 %
Valeur total des coupons versés : 6 %

► Scénario médian : Baisse modérée de l'Action à l'échéance (inférieure à 50 %)

Cours de l'Action

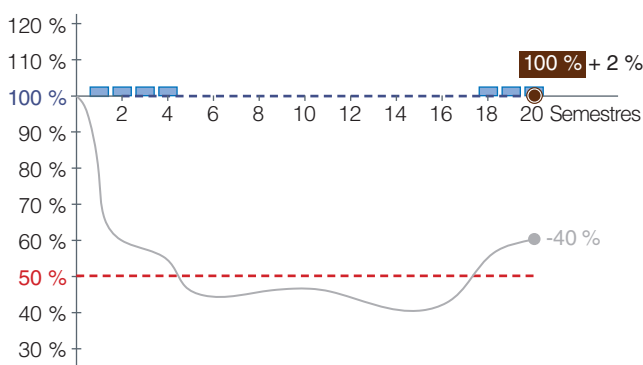

- À chaque Date d'Observation Semestrielle, le cours de l'Action est strictement inférieur à son Cours Initial. Le mécanisme de remboursement automatique anticipé n'est pas activé.
- Des semestres 1 à 4, 18 et 19, lors des Dates d'Observation Semestrielle, le cours de l'Action est supérieur à 50 % de son Cours Initial : l'investisseur reçoit un coupon de 2 % au titre de chacun de ces semestres.
- À la Date d'Observation Finale, le cours de l'Action est égal à 60 % de son Cours Initial (soit une baisse de 40 %) : l'investisseur récupère l'intégralité de son Capital Initial ainsi qu'un coupon de 2 % au titre du semestre. Dans ce scénario, l'investisseur n'est pas impacté par la baisse de l'Action à l'échéance.

Remboursement final : 100 % du Capital Initial
TRA brut⁽¹⁾ : 1,41 % (contre -4,96 % pour l'Action⁽³⁾)
TRA net⁽²⁾ : 0,39 %
Valeur total des coupons versés : 14 %

► Scénario favorable : Forte hausse de l'Action dès la fin du 2^e semestre (Plafonnement du gain)

Cours de l'Action

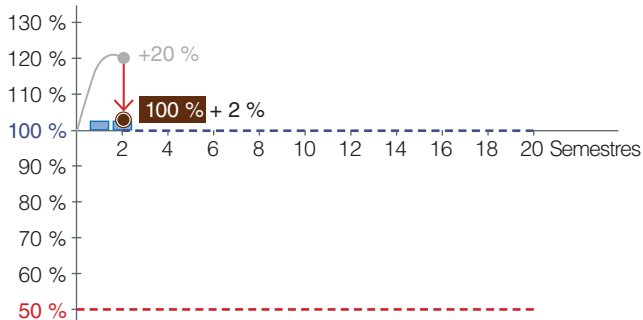

- À la 1^{ère} Date d'Observation Semestrielle, le cours de l'Action est supérieur à 50 % de son Cours Initial : l'investisseur reçoit un coupon de 2 % au titre du semestre.
- À la 2^{ème} Date d'Observation Semestrielle, soit à la fin de la 1^{ère} année, le cours de l'Action est égal à 120 % de son Cours Initial, le mécanisme de remboursement automatique anticipé est activé et l'investisseur reçoit son Capital Initial ainsi qu'un coupon de 2 % au titre du semestre. Dans ce scénario, l'investisseur ne bénéficie que de la hausse partielle de l'Action (Effet de Plafonnement du Gain).

Remboursement final : 100 % du Capital Initial
TRA brut⁽¹⁾ : 3,89 % (contre 19,19 % pour l'Action⁽³⁾)
TRA net⁽²⁾ : 2,85 %
Valeur total des coupons versés : 4 %

⁽¹⁾ Dans l'ensemble des scénarios présentés ci-dessus, TRA brut désigne le Taux de Rendement Annuel brut (hors commission de souscription ou frais d'entrée, de rachat, d'arbitrage et de gestion liés, le cas échéant, au contrat d'assurance-vie, de capitalisation ou au compte-titres, et/ou fiscalité et prélèvements sociaux applicables).

⁽²⁾ Dans l'ensemble des scénarios présentés ci-dessus, TRA net désigne le Taux de Rendement Annuel net (calculé net de frais de gestion dans le cadre d'un contrat d'assurance-vie ou de capitalisation, ou net de droit de garde dans le cas d'un investissement en compte-titres ; en prenant comme hypothèse un taux de frais de gestion de 1 % par an, et calculé hors prélèvements fiscaux et sociaux).

⁽³⁾ Pour un investissement direct dans l'Action, hors prise en compte des dividendes éventuels détachés par l'Action.

Information importante : la valorisation de **Privilège 2030** en cours de vie peut évoluer indépendamment du cours de l'Action et connaître de fortes fluctuations en particulier aux Dates d'Observation Semestrielle, si le cours de l'action est proche de son Cours Initial, et à la Date d'Observation Finale, s'il est proche de 50 % de son Cours Initial. Elle dépend de l'évolution des paramètres de marché, en particulier du cours et de la volatilité de l'Action, des taux d'intérêt et des conditions de refinancement de l'Émetteur et du Garant.

L'action Kering

Groupe de luxe mondial, Kering regroupe et fait grandir un ensemble de maisons emblématiques dans la mode, la maroquinerie, la joaillerie et l'horlogerie : Gucci, Saint Laurent, Bottega Veneta, Balenciaga, Alexander McQueen, Brioni, Boucheron, Pomellato, Dodo, Qeelin, Ulysse Nardin, Girard-Perregaux, ainsi que Kering Eyewear.

Le cours de l'action Kering est accessible entre autres sur le site de Euronext <https://live.euronext.com/fr/product/equities/FR0000121485-XPAP>, ainsi que sur différents sites d'informations financières (ticker Bloomberg : KER FP ; code ISIN : FR0000121485).

Les résultats de l'exercice de 2019 seront officiellement publiés le 18 février 2020, pendant la période de commercialisation du produit.

Source : <https://www.kering.com/fr/groupe/decouvrez-kering/>

Évolution de l'action Kering

L'exactitude, l'exhaustivité ou la pertinence de l'information provenant de sources externes ne sont pas garanties, bien qu'elles aient été obtenues auprès de sources raisonnablement jugées fiables. Sous réserve des lois applicables, Natixis n'assume pas de responsabilité à cet égard. Les éléments du présent document relatifs aux données de marché sont fournis sur la base de données constatées à un moment précis et qui sont susceptibles de varier.

Les données relatives aux performances passées ont trait ou se réfèrent à des périodes passées et ne sont pas un indicateur fiable des résultats futurs. Ceci est valable également pour les données historiques de marché.

Évolution historique de l'action Kering



Performances cumulées au 29 novembre 2019	1 an	5 ans	10 ans
Action Kering (dividendes non réinvestis)	42,37 %	254,08 %	641,28 %

Source : Bloomberg, du 30/11/2009 au 29/11/2019



Caractéristiques principales

Code ISIN	FR0013466786
Forme juridique	Titre de créance complexe de droit français présentant un risque de perte en capital partielle ou totale en cours de vie et à l'échéance, émis sous le Prospectus de Base relatif au programme d'émission des Instruments Financiers, ayant été approuvé le 13 juin 2019 par l'Autorité des Marchés Financiers (« AMF ») sous le visa n° 19-262.
Émetteur	Natixis Structured Issuance (bien que bénéficiant de la garantie inconditionnelle et irrévocable de Natixis S.A., les instruments financiers de l'Émetteur présentent un risque de perte en capital).
Garant	Natixis S.A. (Standard & Poor's : A+ / Moody's : A1 / Fitch : A+ au 19/12/2019). Notations en vigueur au moment de la rédaction de la brochure. Ces notations peuvent être révisées à tout moment par les agences de notation.
Période de commercialisation	Du 23 décembre 2019 (9H00 CET) au 16 mars 2020 (17H00 CET)
Devise	Euro (€)
Sous-jacent	Action Kering (code Bloomberg : KER FP ; code ISIN : FR0000121485), dividendes non réinvestis.
Valeur nominale	1 000 €
Prix d'Émission	100 % de la Valeur Nominale
Commission de distribution	La commission pourra atteindre un montant moyen annuel d'un maximum de 1,00 % TTC du nominal des instruments financiers effectivement placés ; cette commission sera payée sur la durée de vie des titres de créance. Le paiement de commission pourra être réalisé en une seule fois à l'émission des titres de créance. Les détails de ces commissions sont disponibles sur demande effectuée auprès du distributeur.
Durée d'investissement conseillée	10 ans
Date d'Émission	23 décembre 2019
Date d'Observation Initiale	16 mars 2020
Dates d'Observation Semestrielle	Tous les 16 de chaque semestre, à partir du 16 septembre 2020 (inclus) jusqu'au 17 septembre 2029 (inclus) ou le Jour de Bourse suivant si le 16 n'est pas un Jour de Bourse. Un Jour de Bourse est défini comme un jour où le cours de clôture où l'Action est publié.
Dates de Remboursement Automatique Anticipé	Le 10 ^e Jour de Bourse suivant la Date d'Observation Semestrielle, à partir du 30 mars 2021 (inclus) au 1 ^{er} octobre 2029 (inclus).
Dates de Paiement de Coupon	Le 10 ^e Jour de Bourse suivant la Date d'Observation Semestrielle ou la Date d'Observation Finale, à partir du 30 septembre 2020 (inclus) au 1 ^{er} avril 2030 (inclus).
Date d'Observation Finale	18 mars 2030
Date d'Échéance	1 ^{er} avril 2030
Cours initial	Cours de clôture de l'Action à la Date d'Observation Initiale.
Publication de la valorisation	La valorisation est tenue et publiée tous les jours, et se trouve à la disposition du public en permanence sur une page publique du site de l'Émetteur (equityderivatives.natixis.com) et sur les pages d'information financière de Bloomberg, Reuters et Six Telekurs.
Périodicité de valorisation	Quotidienne, et si ce jour n'est pas un Jour de Bourse, le Jour de Bourse Prévu suivant. Un Jour de Bourse est défini comme un jour où le cours de clôture où l'Action est publié.
Double valorisation	Une double valorisation est établie par Refinitiv sur fréquence bi-mensuelle (tous les 15 jours). Cette société est un organisme indépendant distinct et non lié financièrement à une entité de Natixis.
Liquidité	Quotidienne
Marché secondaire	Natixis fournira un marché secondaire chaque Jour de Bourse du Sous-Jacent. Natixis s'engage à racheter quotidiennement aux porteurs les Titres de créances dans des conditions normales de marché à leur valeur de marché. Fourchette de liquidité : le cours d'achat ne sera pas supérieur de 1,00 % au cours de vente.
Agent de Calcul	Natixis, ce qui peut être source de conflits d'intérêt.
Règlement/Livraison	Euroclear France
Place de cotation des Instruments Financiers	Bourse de Luxembourg
Éligibilité	Contrats d'assurance-vie ou de capitalisation et comptes-titres

AVERTISSEMENT

Document communiqué à l'AMF conformément à l'article 212-28 de son Règlement Général. Ce document à caractère promotionnel est rédigé par l'Émetteur en accord avec **Feefty**, le distributeur qui commercialise le produit **Privilège 2030**. Une information complète sur le titre de créance, notamment ses facteurs de risques inhérents au titre de créance, ne peut être obtenue qu'en lisant le Prospectus de Base (tel que défini ci-après) et les Conditions Définitives (telles que définies ci-après). Il est recommandé aux investisseurs potentiels de lire le Prospectus de Base et les Conditions Définitives avant de prendre une décision d'investissement afin de pleinement comprendre les risques et avantages potentiels associés à la décision d'investir dans les Instruments Financiers.

Ce document constitue une présentation commerciale à caractère purement informatif. Il ne saurait en aucun cas constituer une recommandation personnalisée d'investissement ou une sollicitation ou une offre en vue de la souscription au titre de créance. Il est diffusé au public, indifféremment de la personne qui en est destinataire. Ainsi le produit financier présenté ne prend pas en compte les objectifs d'investissement, la situation financière ou les besoins spécifiques d'un destinataire en particulier. En cas de souscription, l'investisseur doit obligatoirement consulter préalablement le Prospectus de **Privilège 2030** afin notamment de prendre connaissance de manière exacte des risques encourus. L'investissement doit s'effectuer en fonction de ses objectifs d'investissement, son horizon d'investissement, son expérience et sa capacité à faire face au risque lié à la transaction. L'investisseur est invité, s'il le juge nécessaire, à consulter ses propres conseils juridiques, fiscaux, financiers, comptables et tous autres professionnels compétents, afin de s'assurer que ce titre de créance est conforme à ses besoins au regard de sa situation, notamment financière, juridique, fiscale ou comptable. L'attention de l'investisseur est attirée sur le fait que la souscription à ce support financier peut faire l'objet de restrictions à l'égard de certaines personnes ou de certains pays en vertu des réglementations nationales applicables à ces personnes. **IL VOUS APPARTIEN DONC DE VOUS ASSURER QUE VOUS ÊTES AUTORISÉS À SOUSCRIRE À CE PRODUIT.** Il conviendrait de préciser que les titres décrits aux présentes ne peuvent à aucun moment être la propriété légale ou effective d'une « US person » au sens défini dans la Régulation S, et par voie de conséquence sont offertes et vendus hors des États-Unis à des personnes qui ne sont pas ressortissantes des États-Unis sur le fondement de la Régulation S. Les simulations et opinions présentées sur ce document sont le résultat d'analyses de Natixis à un moment donné et ne préjugent en rien de résultats futurs. Il est rappelé que les performances passées ne sont pas un indicateur fiable des performances futures et ne sont pas constantes dans le temps. **Privilège 2030** est éligible pour un support représentatif d'une unité de compte de contrat d'assurance vie ou de capitalisation, tel que visé dans le Code des assurances. L'ensemble des données est présenté hors fiscalité applicable, hors inflation et/ou frais liés au cadre d'investissement. Les indications qui figurent dans le présent document, y compris la description des avantages et des inconvénients, ne préjugent pas du cadre d'investissement choisi et notamment de l'impact que les frais liés à ce cadre d'investissement peuvent avoir sur l'économie générale de l'opération pour l'investisseur. Cette brochure décrit exclusivement les caractéristiques techniques et financières du produit. **Ce document est destiné à être distribué dans le cadre d'une offre au public en France.** Ce document ne constitue pas une proposition de souscription ni une offre de contrat, une sollicitation, un conseil en vue de l'achat ou de la vente du produit décrit. Ce support n'a pas été élaboré conformément aux dispositions réglementaires visant à promouvoir l'indépendance des analyses financières. Natixis n'est pas soumise à l'interdiction d'effectuer des transactions sur l'instrument concerné avant la diffusion de la communication.

Natixis ou ses filiales et participations, collaborateurs ou clients peuvent avoir un intérêt ou détenir ou acquérir de telles informations sur tout produit, instrument financier, action ou marché mentionné dans ce document qui pourrait engendrer un conflit d'intérêt potentiel ou avéré. Cela peut impliquer des activités telles que la négociation, la détention ou l'activité de market making, ou la prestation de services financiers ou de conseil sur tout produit, instrument financier, action ou marché mentionné dans ce document. Ce support n'a pas été élaboré conformément aux dispositions réglementaires visant à promouvoir l'indépendance des analyses financières. Natixis n'est pas soumis à l'interdiction d'effectuer des transactions sur l'instrument concerné avant la diffusion de la communication.

INFORMATIONS IMPORTANTES

Les Instruments Financiers décrits dans la présente communication à caractère promotionnel font l'objet d'une documentation juridique composée du [prospectus de base](#) relatif au programme d'émission des Instruments Financiers, tel que modifié par ses suppléments successifs (1^{er}, 2^e, 3^e, 4^e et 5^e supplément), approuvé le 13 juin 2019 par l'AMF sous le visa n° 19-262 (le « Prospectus de Base ») et des [conditions définitives](#) en date du 19 décembre 2019 (les « Conditions Définitives ») formant ensemble un prospectus conforme au règlement 2017/1129 (règlement prospectus) tel qu'amendé. Le Prospectus de Base et les Conditions Définitives sont disponibles sur les sites internet de la Bourse de Luxembourg (www.bourse.lu), de Natixis (equityderivatives.natixis.com/app/uploads/2019/06/French-Bonds-Programme_Update-2019_BP-Final-19_262.pdf, equityderivatives.natixis.com/app/uploads/2019/12/CD-FR0013466786.pdf) et de l'AMF (www.amf-france.org) et sont disponibles pour consultation à, et des copies peuvent être obtenus auprès de Natixis 47, quai d'Austerlitz, 75013 Paris. L'approbation du Prospectus de Base par l'AMF ne doit pas être considérée comme un avis favorable sur les valeurs mobilières offertes ou admises à la négociation sur un marché réglementé. Les informations figurant dans ce document n'ont pas vocation à faire l'objet d'une mise à jour après la date d'ouverture de la Période de commercialisation. Par ailleurs, la remise de ce document n'entraîne en aucune manière une obligation implicite de quiconque de mise à jour des informations qui y figurent. Ce document ne peut être distribué directement ou indirectement à des citoyens ou résidents des États-Unis. Natixis est agréée par l'Autorité de Contrôle Prudentiel et de Résolution (« ACPR ») en France en qualité de Banque – prestataire de services d'investissements. Natixis est réglementée par l'AMF pour l'exercice des services d'investissements pour lesquels elle est agréée. Natixis est supervisée par la Banque centrale européenne (« BCE »).

